Наши новости. Приобье

ПЕЧАТНОЕ ПЕРИОДИЧЕСКОЕ ИЗДАНИЕ
ВЫХОДИТ С 28 ДЕКАБРЯ 2017 ГОДА

РЕКОМЕНДУЕМАЯ ЦЕНА 15 РУБЛЕЙ

30 октября 2020

№6(47)

Уважаемы приобчане!

Примите искренние поздравления с Днем народного единства! Каждому важно знать и помнить историю своего народа, ведь именно путь, пройденный нашими предками, делает нас такими, какие мы есть. Более четырех столетий назад наши предшественники – люди самых разных национальностей, сословий и вероисповеданий, по зову сердца объединились, чтобы вместе решить судьбу своей Отчизны. Только в единстве – общественном, национальном, межконфессиональном, можно достичь реальных успехов. От нас с вами, от нашего единения зависит, в какой стране будут жить наши дети, насколько они будут понимать и поддерживать друг друга, сколько знаний и сил приложат для процветания родной страны. Пусть не только этот праздник, а каждый день жизни станет для всех нас – днем взаимопонимания, милосердия, патриотичного настроя на созидательные дела во благо Отечества. Желаю всем счастья, мира и согласия. Пусть радость и покой живут в каждом доме!

Евгений Ермаков,
глава городского поселения Приобье

СТРОИМ НЕСМОТРЯ НИ НА ЧТО!

На вопросы жителей по улучшению жилищных условий, расселению аварийных домов, перспективам жилищного строительства ответила в ходе очередного прямого эфира глава Октябрьского района Анна Куташова в своем инстаграм-аккаунте 23 октября.

Это актуальная тема, которая касается большого количества людей. Улучшение жилищных условий – один из приоритетов работы местных властей.

Напомним, Октябрьский район активно реализует национальный проект «Жилье и городская среда».

– Наш муниципалитет один из первых в полном объеме исполнил поручение Правительства Российской Федерации по обеспечению мерами государственной поддержки, как в виде социальной выплаты, так и земельными участками, льготных категорий населения и завершил расселение балочного фонда еще в 2018 году, – подчеркнула Анна Куташова.

За последние пять лет улучшили свои жилищные условия 780 семей, из них 575 семей, проживающих в непригодном и аварийном жилье. Плановые показатели 2019 года по вводу жилья были перевыполнены более чем на 15 %.

До Нового года из аварийного жилого фонда, признанного таковым по состоянию на 1 января 2017 года, на территории Октябрьского района будет расселено 100 семей, а это 251 человек. Из них для 29 семей приобретены жилые помещения, 71 семье выплачена выкупная стоимость для самостоятельного приобретения жилья. Площадь расселенного жилья в Пере-

гребном, Октябрьском, Приобье и Унъюгане оставит 4 905,44 квадратных метров.

В посёлке Приобье идёт комплексная застройка нового микрорайона Лесников. Первые четыре дома застройщик готовит к сдаче этой осенью. Бригады спешат до серьёзных холодов завершить благоустройство, которое из-за пандемии коронавируса не успели провести летом.

По словам Рината Суляева, руководителя строительной компании, если бы не ситуация с пандемией, дома бы уже сдали.

– Я думаю, к концу ноября всё-таки справимся. Были проблемы с влажностью домов, предусмотрели приточную, вытяжную вентиляцию и уделили внимание утеплению, – рассказывает строитель.

По словам Анны Куташовой, до конца года запланировано к выкупу у за-

стройщиков еще 111 жилых помещений общей площадью 5 848 квадратных метров. Выкупленные жилые помещения будут распределены гражданам, состоящим на учете как нуждающиеся в улучшении жилищных условий по договорам социального найма, и гражданам, проживающим в аварийном фонде в Талинке, Приобье, Унъюгане, Сергино и Малом Атлыме.

– По итогам 2020 года мы ожидаем ввод в эксплуатацию 16 000 квадратных метров жилья, в том числе ИЖС – 7 000 «квадратов», многоквартирных жилых домов – около 9 000 «квадратов», 163 квартиры в 32 домах, – сообщила Анна Куташова.

В этом году в работе 47 домов разной этажности. Новые жилые объекты планируют не только включить в сложившуюся инфраструктуру, но и проработать вопросы пешеходной и транспортной доступности, а также обеспечить экологическую безопасность.

Участники прямого эфира отметили, что благодаря созданию условий для предоставления земельных участков под индивидуальное жилищное строительство на территории района отмечается стабильно положительная динамика по объемам ввода индивидуального жилищного строительства. Удельный вес составляет 30% от общего объема вводимого жилья на территории района.

– Тем не менее вопрос обеспечения жильем населения и состояние жилищного фонда остается одной из острых проблем района. Общая площадь ветхого и аварийного жилого фонда составляет 18,0 % – это вопрос безопасности, качества жизни сотни семей. Несмотря на высокие темпы по вводу в эксплуатацию квартир и переселению граждан, для нас первоочередная задача – обеспечить земляков комфортными условиями проживания, – подчеркнула глава муниципалитета.

По словам Анны Куташовой, район стремится довести ввод в эксплуатацию и строительство жилья до 30 тысяч квадратных метров к 2024 году. В 2021 году будет взято обязательство в 24 тысячи с последующим увеличением до 30 тысяч в год.

Участники встречи в прямом эфире ответили на вопросы земляков по улучшению жилищных условий, поступившие в социальных сетях, а такжеобсудилиперспективы жилищного строительства на 2021 год.

Напомним, улучшение жилищных условий – одна из приоритетных задач правительства Югры. Согласно национальному проекту «Жилье и городская среда» в автономном округе до 2024 года планируется ввести в эксплуатацию не менее 6,3 миллиона квадратных метров жилья.

Сейчас в округе разрабатывают стандарты комплексного развития территорий. Этим занимаются урбанисты, архитекторы и соответствующие ведомства. «Югорский стандарт» основывается на принципах функционального разнообразия, качества организации мест общего пользования, безопасности и здоровья, связанности объектов и территорий города между собой, сокращения продолжительности ежедневных перемещений горожан.

Кстати, до Нового года в Приобье построят 6 домов, 16 квартир.

Наталья Комарова, губернатор Югры:

- В автономном округе принят ряд комплексных решений по улучшению жизни населения. Этот вопрос касается большого количества людей, направлен на получение реальных результатов. Задача, которая стоит перед органами власти региона, поддерживается на федеральном уровне: Правительство Российской Федерации активно участвует в решении задач, связанных с аварийным жильем и переселением граждан, оказывает содействие в получении жилья.

Источник: https://ugra-news.ru

ДОМ ПРЕОБРАЗИТСЯ!

В поселке Приобье по программе капремонта отремонтируют многоквартирный дом.

Работы по капитальному ремонту общего имущества многоквартирного дома на улице Газовиков, 19, в Приобье будут выполнены в рамках региональной программы капитального ремонта общего имущества многоквартирных домов и краткосрочным планом ее реализации в 2020 – 2022 годах.

В многоквартирном доме капитально отремонтируют системы отопления, холодного водоснабжения, крышу, фундамент. Общая стоимость работ составит 4 836 500 рублей. Все работы будут проведены за счет собственников жилых помещений.

Отметим, Югорским оператором по дому начислено взносов на сумму 525 800 рублей. Собственники помещений оплатили 99 % взносов.

Сейчас по объекту выполнены проектные работы. Проектно-сметная документация сдана комиссии, которая состоит из представителей Фонда капитального ремонта Югры, управляющей компании и представителя собственников помещений многоквартирного дома.

Как сообщается, в первом квартале 2022 года Югорский фонд капитального ремонта многоквартирных домов объявит конкурс на заключение контракта на выполнение строительно-монтажных работ.

Источник: Новости Югры

ЦЕНТРАЛИЗОВАННО - ЗНАЧИТ ДЕШЕВЛЕ

В городском поселении Приобье муниципальное предприятие «Эксплуатационная генерирующая компания» продолжает работы по устройству канализационного коллектора на улице Пионеров.

Его запуск в эксплуатацию позволит приобчанам перейти на услугу центрального водоотведения. После ввода коллектора в эксплуатацию жители домов № 1, 2, 3, 4, 4А, 5А, расположенных на этой улице, смогут перейти с услуги «Вывоз жидких бытовых отходов» на централизованное водоотведение.

Эти меры, по мнению специалистов, позволят оптимизировать затраты предприятия, а также приведут к снижению тарифа за услугу «Водоотведение»

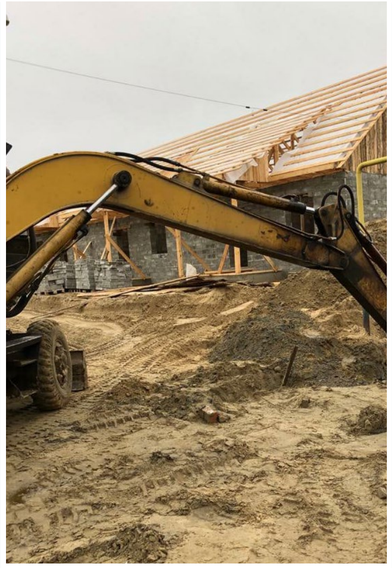

для потребителей жилищно-коммунальных услуг.

К примеру, сейчас стоимость услуги «Вывоз жидких бытовых отходов» для приобчан составляет 222,04 рубля за 1 кубометр. Благодаря устройству коллектора затраты на услуги составят 169,19 рубля за 1 кубометр.

Работы проводятся за счет средств муниципального предприятия.

Отметим, с завершением необходимых работ новую услугу получат 315 жителей Приобья, которые с нетерпением ждут возможности воспользоваться новым удобным способом водоотведения.

Источник: Новости Югры

ЭКСТРЕМИЗМУ-НЕТ!

29 октября 2020 года в городском поселении Приобье прошло совещание «Ксенофобия и молодежный экстремизм» в рамках оперативно-профилактических мероприятий «С ненавистью и ксенофобией нам не по пути», целью которого является предупреждение и пресечение экстремистской деятельности и формирование у граждан нетерпимости к экстремистской идеологии. Исполняющий обязанности начальника отделения полиции №1 отдела (отделение) Министерства внутренних дел России по Октябрьскому району Николай Анатольевич Начаров рассказал, что, согласно российскому законодательству, запрещено возбуждение ненависти и ксенофобии, а также унижение человеческого достоинства. В соответствии со статьей 29 Конституции Российской Федерации запрещается пропаганда или агитация, возбуждающие социальную, расовую, национальную или религиозную ненависть и вражду, а также пропаганда социального, расового, национального, религиозного или языкового превосходства.

Действия, направленные на возбуждение ненависти или вражды, а равно на унижение достоинства человека или группы лиц по признакам пола, расы, национальности, языка, происхождения, отношения к религии либо принадлежности к какой-либо социальной группе, влекут уголовную ответственность (ст. 282 УК РФ) в случае, если они совершены публично или с использованием средств массовой информации либо информационно-телекоммуникационных сетей, в том числе сети «Интернет». Примерами таких действий являются выступления

на митингах или собраниях, распространение листовок, размещение соответствующей информации в журналах, на сайтах, массовая рассылка электронных сообщений, утверждающих необходимость геноцида, массовых репрессий, применения насилия в отношении какой-либо нации или расы, приверженцев той или иной религии.

Уважаемые жители Октябрьского района! Если у Вас имеется информация о лицах, подготавливающих или совершающих преступления и правонарушения террористической или экстремистской направленности, просьба незамедлительно сообщать о ней по номеру телефона дежурной части отдела (отделение) Министерства внутренних дел России по Октябрьскому району: 8(34678)2-10-82.

А.А. Красикова,
главный специалист
отдела социальной политики
администрации городского
поселения Приобье

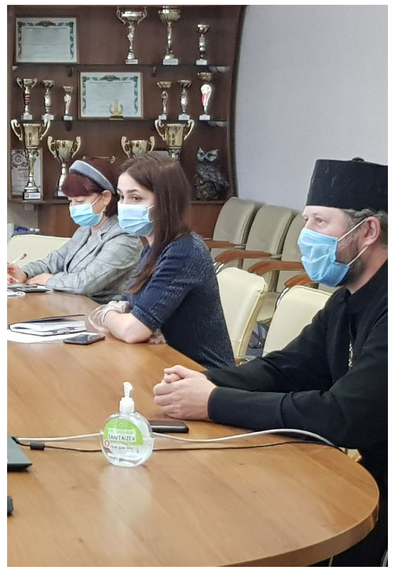

МЯСНЫЕ ПРОДУКТЫ ОТМЕННОГО КАЧЕСТВА!

Труд работников пищевой промышленности, предприятий общественного питания - ежедневный и кропотливый.

Благодаря им решается одна из самых насущных задач – обеспечение населения качественными продуктами питания.

Эта нелегкая работа заслуживает особого признания и уважения - от нее напрямую зависит жизнедеятельность и работоспособность людей. Ведь это одна из тех сфер, потребность в которой существует для всех без исключения.

Охлажденная свинина, говядина и курица, фарши, колбаски и полуфабрикаты собственного производства, маринованное мясо в различных профессиональных маринадах – и это далеко не полный спектр производимых товаров. Здесь каждый найдет товар на свой вкус, даже самый изысканий гурман.

Сотрудники магазина всегда готовы прийти на помощь - порубить и нарезать мясо, что сэкономит время и силы покупателей.

«Мы все любим мясо, а хорошее,

У жителей поселка Приобья есть возможность по достоинству оценить работу своего земляка – Дмитрия Холодилова, представителя отрасли пищевой промышленности.

Как семейный бизнес, продуктовый магазин «Надежда» существует с 1996 года.

В 2017 году в связи с высокой конкуренцией с сетевыми магазинами перешли на продажу охлаждённого мяса.

В 2018 году управление магазином принял Дмитрий Сергеевич Холодилов.

Дмитрий прошёл обучение профессиональной обвалке мяса и управлению мясным магазином, после чего магазин «Надежда», а ныне «Мясная Кухня», пережил большую модернизацию. Новые профессиональные витрины и холодильники, новый дизайн и современный стиль, и самое главное - профессиональная обвалка мяса.

Всегда свежая продукция, ежедневная поставки мяса, его обвалка из туши рубщиками - отличительная особенность торгового объекта.

и к тому же охлажденное - тем более. У нашего потребителя есть спрос на качественное, свежее, охлажденное мясо, нужного им размера и веса. Путь, который мы выбрали - это путь спроса нашего потребителя. Наш потребитель уверен в качестве и свежести нашей продукции. А открытие второго магазина напротив железнодорожного вокзала в поселке Приобье, делает нас ближе к нашим покупателям. Хочу пожелать, чтобы всё было по ГОСТу и в отличном качестве, благополучия и успехов в деятельности, удачи и светлого будущего, команду, на которую всегда можно положиться. Удача любит смелых, трудолюбивых, подготовленных и сосредоточенных на своей цели. Желаю, чтобы все эти необходимые для успеха ингредиенты были у каждого», - делится Дмитрий.

Напомним, что Дмитрий Холодилов выиграл районный конкурс «Предприниматель года-2020» в номинации «Лучший предприниматель в сфере оказания услуг населению».

Продукция земляка завоевала признание и доверие потребителей нашего района. Широкий, разнообразный ассортимент выпускаемой продукции, хорошее качество и приемлемые цены – основные составляющие успеха.

Спасибо за ваше трудолюбие, добросовестность и верность выбранной профессии.

Желаем Вам и вашим близким крепкого здоровья, процветания, достатка, радости и благополучия!

Источник: КодаОнлайн

СЕТЕВИКОВ - ПОД ОСОБЫЙ КОНТРОЛЬ

В Октябрьском районе проверят магазины крупных сетевых торговых сетей по выполнению требований режима повышенной готовности.

Напомним, такое поручение сформулировал директор департамента экономического развития, заместитель губернатора Югры Николай Милькис по итогам рабочего совещания с представителями торговых сетей, осуществляющих деятельность на территории автономного округа, по вопросам соблюдения санитарно-эпидемиологических норм на торговых объектах.

Покупатели без масок могут быть привлечены к ответственности по части 1 статьи 20.6.1 Кодекса РФ об административных правонарушениях. По ней может быть назначен штраф в размере от 1 до 30 тысяч рублей, а при повторном нарушении – до 50 тысяч рублей. Статья была введена в действие в апреле 2020 года и предусматривает административное наказание за нарушение обязательных правил поведения в период действия специального режима повышенной готовности. Именно такой режим с конца марта действует в Югре как одна из мер по борьбе с эпидемией коронавирусной инфекции.

К сожалению, на сегодняшний день в Октябрьском районе ситуация по распространению новой коронавирусной инфекции складывается неутешительным образом. Количество инфицированных с каждым днем растет, поэтому власти муниципалитета должны принять исчерпывающие меры для снижения рисков заражения и распространения инфекции.

– В отношении местных предпринимателей мы добились в большинстве случаев исполнения необходимых мероприятий, пусть даже иногда через меры административного воздействия, чего нельзя сказать в отношении сетевых магазинов. Лично посещала торговые магазины «Магнит», «Красное и белое» в Октябрьском, Талинке, Приобье. Вижу, что не везде соблюдаются санитарно-эпидемиологические нормы, самые распространенные нарушения – продавцы и кассиры продолжают обслуживать потребителей без масок, не соблюдается социальная дистанция, подчеркнула глава Октябрьского района Анна Куташова.

Опрос посетителей торговых сетей в поселках Октябрьского района дал неожиданный результат.

– Я недавно вернулась из отпуска. В больших городах в связи с ростом числа заболевших в торговых сетях есть четкое правило: в торговый зал не впускать покупателей без масок, а уж если вошли без СИЗов – их никогда не обслужат на кассе. К сожалению, у нас такого нет. Нашим сетевикам не хватает жесткости, – рассказала Анна, жительница Октябрьского.

Именно поэтому сетевые магазины в Октябрьском районе теперь берутся на особый контроль. Проверке этих торговых точек будут уделять особое внимание не только представители муниципальных органов власти, но и полиции, а также Роспотребнадзора.

Источник: Новости Югры

СЕЗОН ВИРУСОВ ПОБЕДИТЬ И НЕ ЗАБОЛЕТЬ

Ситуация с распространением коронавирусной инфекции в муниципалитете по-прежнему остаётся напряжённой. Всего в Октябрьском районе зарегистрировано 414 случаев заболевания.

Сложное положение в городском поселении Приобье, где на сегодняшний день более шестидесяти активных случаев заболевания. На внеочередном заседании оперштаба муниципалитета было принято решение об открытии в посёлке изолятора, в котором больные коронавирусом могут провести карантин.

Немного стабилизировалась ситуация в сельском поселении Унъюган, где сейчас остаются под наблюдением 18 человек заболевших. К сожалению, после передышки пандемия коронавируса вновь набирает обороты в городском поселении Талинка, где также 12 человек заболевших.

В муниципалитете 6 летальных случаев, все граждане – категории 65+.

На территориях продолжаются проверки по выявлению административных правонарушений граждан, а также на предприятиях, осуществляющих деятельность, в торговых объектах и объектах бытового обслуживания, на транспорте. Уполномоченными лицами проведено 1302 рейда. Составлено 125 протоколов об административных правонарушениях, возбуждено 12 административных дел за нарушение масочного режима на транспорте, на торговых объектах.

В связи с нарушениями Роспотребнадзором вынесено решение о приостановке деятельности одного предпринимателя.

Также рассмотрены сообщения жителей о нарушении санитарно-эпидемиологических требований водителем автобуса на маршруте Приобье-Сергино, руководством предприятия сотрудник привлечён к дисциплинарной ответственности.

– Уважаемые земляки, благодарим вас за бдительность и ваши сигналы. Только совместными усилиями мы сможем справиться с новой волной пандемии COVID-19, – подчеркнула Анна Куташова.

Источник:https://ugra-news.ru/

Телефон круглосуточной «горячей линии» в Октябрьском районе

по вопросам адресного социального сопровождения
(оказание бытовых услуг, бесконтактная доставка продуктов питания, промышленных товаров первой необходимости, средств санитарии и гигиены, лекарственных препаратов, оказания психологической помощи)
для граждан старше 65 лет и граждан, находящихся на самоизоляции

8 958 275 71 75
(круглосуточно, без выходных)

Дополнительно:
предоставление справочной информации, консультаций по вопросам социального обслуживания и предоставления мер социальной поддержки:
тел.: 8 (34678) 2-13-54 (в рабочие дни с 9.00 до 17.00 часов)

Специалисты БУ ХМАО – Югры «Октябрьский районный комплексный центр социального обслуживания населения» готовы оказать помощь в покупке продуктов питания, промышленных товаров первой необходимости, средств санитарии и гигиены, лекарственных препаратов, оплатить услуги ЖКХ за счет средств гражданина, доставка осуществляется бесплатно.

Напомним, в Югре самоизоляция для граждан в возрасте 65 лет и старше, граждан, имеющих хронические заболевания, сниженный иммунитет, а также беременных женщин продлена до 15 ноября.

По вопросам адресного социального сопровождения необходимо обратиться на телефон горячей линии – 8 958 275 71 75.

Дополнительно Вы можете обратиться за справочной информацией, консультацией по вопросам социального обслуживания и предоставления мер социальной поддержки по тел.: 8 (34678) 2 13 54 (в рабочие дни с 9.00 до 17.00 часов).

Отметим, что на территории ХМАО действует обязательный масочный режим. Все граждане должны носить маски в общественном транспорте, магазинах и других общественных местах.
При появлении симптомов заболевания оставайтесь дома и незамедлительно обращайтесь за медицинской помощью.

ЗАПОМНИТЬ ЛЕГКО: 103!

В Октябрьском районе действует единый номер вызова скорой помощи - 103

Создан и функционирует единый диспетчерский центр скорой помощи по г. Нягани и Октябрьскому району.

С 15 октября все вызова скорой медицинской помощи осуществляются только по короткому номеру телефона - 103 и проходят через единый диспетчерский центр.

Убедительно просим не набирать городские номера подстанций для вызова скорой помощи.

При дозвоне на номер 103 вам могут ответить: "Скорая помощь Нягань". Пугаться и прекращать разговор не нужно, назовите свой населённый пункт и повод для вызова - он автоматически будет передан в отделение скорой медицинской

помощи вашего населённого пункта.

Если вы звоните с сотового телефона, то адресация вызова идёт в ближайший диспетчерский центр скорой помощи, не зависимо от того, где зарегистрирован номер.

Будьте внимательны и берегите здоровье!

Источник: КодаОнлайн

МАСОЧНЫЙ РЕЖИМ В ЮГРЕ ПО-ПРЕЖНЕМУ СОХРАНЯЕТСЯ

Граждане обязаны использовать средства индивидуальной защиты органов дыхания при нахождении в объектах торговли, во всех видах общественного транспорт и такси, общественных местах, закрытых помещениях общественного пользования.

Смотрите, как правильно использовать одноразовую медицмескую маску для профилактики гриппа, короновирусной инфекции и ОРВИ.

Берегите себя и будьте здоровы!

Источник:https://ugra-news.ru/

В ЦЕНТРЕ ОБЩЕСТВЕННОГО ДОСТУПА МБУ «КИЦ «КРЕДО» ПРИОБСКАЯ БИБЛИОТЕКА СЕМЕЙНОГО ЧТЕНИЯ ДЛЯ ВАС ОТКРЫТ УДАЛЕННЫЙ ЭЛЕКТРОННЫЙ ЧИТАЛЬНЫЙ ЗАЛ ПРЕЗИДЕНТСКОЙ БИБЛИОТЕКИ ИМ. Б.Н. ЕЛЬЦИНА

Президентская библиотека имени Б. Н. Ельцина, открытая 27 мая 2009 года, – одна из трех национальных библиотек Российской Федерации, которая собирает и хранит в электронно-цифровой форме печатные и архивные материалы, аудио и видеозаписи и иные материалы, отражающие многовековую историю российской государственности, теории и практики отечественного права, а также русского языка, как государственного языка РФ.

Источниками комплектования Президентской библиотеки являются фонды Российского Государственного исторического архива, Государственного архива Российской Федерации, Российской государственной библиотеки, Российской национальной библиотеки и региональных библиотек России. Хронологические рамки документов – с XI века н.э. до наших дней. Среди древнейших источников – цифровая копия Лаврентьевской летописи из Российской национальной библиотеки, выдающийся памятник древнерусской литературы и общественной мысли XIV века.

Электронный читальный зал позволяет получить доступ к общегосударственному хранилищу документов, коллекциям копий старинных рукописей и карт, исторических и действующих официальных документов, фотографий и фильмов, аудиозаписей, газет и журналов, диссертаций и монографий, всего – более 500 тысяч единиц хранения.

Электронное собрание ПБ открывает широкие возможности для проведения научных исследований, а также для самостоятельного изучения истории России. К примеру, в собрании представлен богатый материал для изучения жизнеописаний, нравов и быта царских особ; можно посмотреть указы, Высочайшие повеления, подписанные рукой российских самодержцев, их переписку с известными историческими лицами. Немало источников посвящено знаменательным событиям в истории нашей страны, ее выдающимся деятелям, ученым, полководцам.

Большую часть собрания представляют документы, посвященные историческому развитию отдельных территорий страны, в т. ч. в библиотеке присутствует коллекция документов, посвященных нашему округу «Ханты-Мансийский автономный округ – Югра: страницы истории».

Часть документов находится в свободном доступе на портале Президентской библиотеки, полный же доступ к ресурсам осуществляется через удаленные электронные читальные залы, такие, как наш.

Стать читателем УЭЧЗ ПБ может каждый желающий. Для посещения достаточно при себе иметь документ, удостоверяющий личность, и заполнить анкету читателя установленного образца, подтвердив своё согласие на обработку персональных данных в автоматизированном режиме. Данное согласие является обязательным и необходимо для создания личного кабинета читателя в системе электронного читального зала, работа в котором осуществляется по индивидуальным логинам и паролям.

Документы читателям Президентской библиотеки предоставляются бесплатно.

Документы представлены в виде виртуальных моделей книг, которые могут просматриваться в различных ракурсах и степени приближения, а значит, их удобно листать на экране компьютера!

Также в электронном читальном зале для пользователей доступны внешние ресурсы.

РАБОТА МБУ «КИЦ «КРЕДО» В УСЛОВИЯХ САМОИЗОЛЯЦИИ

Учреждения культуры выполняют важнейшие социальные и коммуникативные функции, являются одним из базовых элементов культурной, образовательной и информационной инфраструктуры нашего поселка.

В связи со сложившейся эпидемиологической ситуацией муниципальное бюджетное учреждение «Культурно-информационный центр «КреДо» с конца марта перешло на новый формат проведения мероприятий, занятий клубных формирований, посещений библиотеки посредством информационно-телекоммуникационной сети "Интернет".

Надо сказать, что и до режима самоизоляции наше учреждение культуры активно работало в виртуальном пространстве, но сейчас эта работа активизировалась, так как стала единственной возможностью общения работников культуры с жителями городского поселения Приобье.

Работа ведется по основным направлениям деятельности. Главная задача учреждений культуры, создание качественного, полезного, разнообразного и интересного досуга для всех категорий населения. В социальных сетях на страничках учреждений ВК Приобская библиотека семейного чтения (https://vk.com/club193718792), на ЮТУБ канале МБУ КИЦ КреДо Приобский дом культуры (https://www.youtube.com/channel/UCnMYzK5yZ8RCPc3CXQoqEEg), на официальных сайтах учреждения: Приобская-библиотека.рф, МБУ «КИЦ «КреДо» (https://kic-kredo.hmansy.muzkult.ru), размещаются мастер-классы, видео журналы, видео концерты, видео фестивали, онлайн-экскурсы, познавательные видеоролики, флэш-мобы, проведение литературных онлайн-виторин и конкурсов.

Руководители клубных формирований проводят занятия с участниками дистанционно.

Благодаря дополнительному времени у руководителей сейчас появилась отличная возможность привести в порядок всю необходимую документацию, отремонтировать костюмы и музыкальные инструменты.

Участники формирований МБУ «КИЦ «КреДо» принимают активное участие в районных, региональных, всероссийских, международных конкурсах.

Учреждения культуры сегодня используют все доступные возможности для того, чтобы продолжать жить, действовать, работать и делать досуг населения нашего поселка интересным и продуктивным!!!

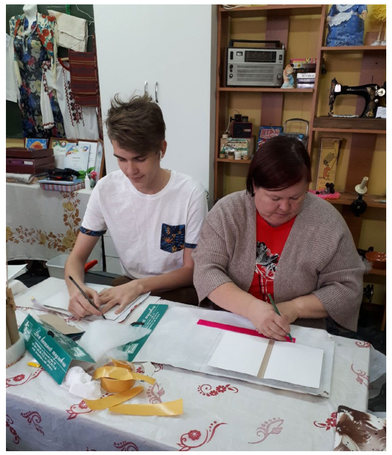

ФОРУМ «СЕРЕБРЯНЫХ ВОЛОНТЁРОВ»

Неделя добра завершилась окружным форумом «Серебряных волонтёров», который состоялся 9 октября. На форуме за бескорыстный вклад в организацию Общероссийской акции взаимопомощи «Мы Вместе» добровольцы Марина Ларькова, Галина Флегентова, Александр Флегентов, Надежда Молоткова, Илья Рыбальченко, Георгий Эргардт, награждены Благодарственными письмами директора Департамента общественных и внешних связей Ханты-Мансийского автономного округа «За значимый личный вклад в реализацию Общероссийской акции взаимопомощи #МЫВМЕСТЕ» и памятными подарками. Ирина Сафонова награждена Благодарственным письмом Губернатора Югры. На форуме обсудили перспективы развития «Серебряного» добровольчества в Югре, отмечена необходимость создания организации «Серебряные волонтеры Югры». Форум завершился онлайн-концертом с участием творческих коллективов.

Полна талантами Югра

На территории Ханты – Мансийского автономного округа проживает множество талантливый людей. Наше любимое городское поселение Приобье – не исключение. На территории городского поселения Приобье ведут активную творческую литературную деятельность талантливые писатели всех возрастов. Подробнее с литературным творчеством поэтов городского поселения Приобье вы можете познакомиться на сайте Приобской библиотеки семейного чтения: приобская-библиотека.рф, в разделе «Литературное Приобье». Если вы тоже пишите стихи, прозу, басни и т.д., мы приглашаем вас стать участником литературного сообщества, стать частью истории нашего поселка, телефон для связи: 8-929-244-07-69.

Сегодня в нашей «Литературной гостиной» мы продолжаем знакомиться с творчеством наших земляков. Сегодня представляем вашему вниманию стихотворения молодого поэта Михаила Шишкова.

Песня лета снова вторит стонам вьюги,
Осень плачет каплями весны,
Карусель событий жизнью крутит,
Всякий раз нас возвращая в наши сны.
Ветер завывает над поселком,
Вновь заковывая солнце в тучи.
Воспитала с юных лет природа,
Что скорее всего «скоро будет лучше».
Не сейчас, не завтра, не в субботу.
«Ты не будь простым, попробуй ждать»
Каждый раз, надеясь на погоду,
Остается только засыпать.

«ДОБРАЯ ПОЧТА»

Для пожилых людей почтовая открытка – это приятный знак внимания от близких, которых нет рядом. В рамках благотворительной акции «Неделя добра» проходила акция #Добраяпочта. 13 октября в музее гп Приобье волонтёры ММООД «Лидерский формат» вместе с Людмилой Костыревой провели мастер – класс по изготовлению мягких открыток. Открытки получились очень оригинальные, радующие глаз красотой и уникальностью. Каждая сделанная с любовью открытка будет направлена в окружные дома – интернаты.

«ДЕТИ ЮГРЫ С РОЖДЕНИЯ – ЗА БЕЗОПАСНОСТЬ ДОРОЖНОГО ДВИЖЕНИЯ»

В целях сохранения жизни и здоровья юных участников дорожного движения, в течение недели с 19 по 23 октября 2020 года проводилась профилактическая акция «Дети Югры с рождения – за безопасность дорожного движения». Старший инспектор (по пропаганде) ОИАЗ и ПБДД ОГИБДД ОМВД России по Октябрьскому району Надежда Трушкова совместно с ММООД «Лидерский формат» 21 октября 2020 года провели акцию возле МКОУ «Приобской НОШ», проверяя наличие светоотражающих элементов на одежде и рюкзаках. Волонтеры объясняли детям, где правильно располагать светоотражающие элементы, чтобы в темное время суток водитель мог увидеть ребенка на дороге. 23 октября провели акцию «Автокресло детям» возле МБДОУ «ДСОВ «Дюймовочка» раздавали информационные буклеты, рассказывая родителям, как правильно перевозить ребенка, объясняя, что в автокресле будет ребенку безопасней.

ОРГАНИЗАЦИЯ ПРИЮТА-ПЕРЕДЕРЖКИ «КОТОПЕС»

Проблема беспризорных животных сейчас является весьма острой. В нашем поселении нашлась инициативная группа людей, которые объединили свои усилия в организации приюта-передержки для беспризорных животных городского поселения Приобье.

Есть неравнодушные граждане, которые кормят собак, кошек, брошенных на произвол судьбы из теплого хозяйского дома. Устраивают малые пункты по передержке этих животных. Активные жители собирают средства для стерилизации бездомного животного. Мы должны контролировать их численность на улицах нашего Приобья. Администрация городского поселения Приобья заключила муниципальный контракт на стерилизацию 15 безнадзорных животных до конца 2020 года. Это гуманный способ борьбы с неконтролируемым размножением «бродяжек», которые после перенесенных процедур, остаются жить на улицах городского поселения, а если повезет, то примут в семью, найдут себе нового и ответственного хозяина. Простерилизованные собаки ставятся на учет в ветеринарной клинике. На собаку крепится чип, с идентификационным номером, внесенный в муниципальную базу данных. Это означает, что собака здорова, привита, стерильна и не агрессивна, поэтому не представляет для людей ни какой опасности.

В октябре простерилизовано 5 собак. Они проходят послеоперационный период и находятся в приюте г. Нягани.

После рабочей встречи с главой поселения Евгением Ермаковым и начальником отдела земельно-имущественных отношений и градостроительства Наталье Шаховой выделена территория, которая огорожена сплошным бетонным забором. Находится она вдали от жилых домов. Инициативная группа распределила между собой обязанности в части организации приюта. Весь поселок поделен на сектора-районы. Осмотрены вагоны, теплотрассы, где могут обитать животные. Подведен предварительный подсчет бездомных. Их около 60-70 особей. Некоторых удается сразу пристроить, найти им второй дом. Так, есть случай, что простерилизованную собаку забрали в городское поселение Талинка. И это огромная победа!

На сегодняшний день идет поиск подходящего теплого вагона для приюта. Ведутся работы по кормлению, чтоб приручить напуганное и уже не доверяющее человеку животное, для того, чтобы произвести отлов гуманным способом и простерилизовать в ветеринарной клинике.

Наш приют хотим назвать «КОТОПЕС». Ищем единомышленников, которые любят животных и могут оказывать волонтерские работы по организации чистоты в приюте, кормление, лечении, уходе, также в перевозке животных и их обучению.

В планах закупить оборудование, чтобы была вентиляция, видеонаблюдение электрогенератор, отопительный котел, место для карантинных мер (изолятор для животных), ветеринарная комната, душевая, кухня, вольеры и клетки для кошек…

Обращаем также ваше внимание, что работа с нерадивыми хозяевами будет преследоваться по закону о животных!

Хочется напомнить населению о подвигах собак, безграничном служении Человеку, как в годы войн, так и в мирное время собаки спасают нам Жизнь!

Благодарим всех неравнодушных граждан, которые помогают пристраивать бездомных животных. И помните, «Мы в ответе, за тех, кого приручили!»

Антонина Акулова,
председатель общественного движения «Сердце Приобья»

ЗАМЕРЗАЮЩЕГО ЛЕБЕДЯ СПАСЛИ В ПРИОБЬЕ

На озере в районе Приобского месторождения на днях развернулась настоящая спасательная операция по вызволению из ледового плена лебедя — красивой и сильной птицы.

«Серая шейка» из Октябрьского района по каким-то причинам не смогла улететь с другими птицами в теплые края, а в социальных сетях появились многочисленные записи о лебеде, плавающему по заснеженному водоёму.

Благодаря неравнодушным гражданам Октябрьского района и быстрому реагированию на тревожные посты, общественная организация охотников и рыболовов муниципалитета организовала операцию по спасению птицы.

К лебедю подплыли на лодке, разбивая веслами тонкий ледяной покров. Целых два дня, как сообщает пресс-служба главы Октябрьского района, охотинспектор Владимир Гончаренко и помощник инспектора Анатолий Сухый пытались выловить напуганную птицу, и в конце концов лебедь был спасен.

Птицу осмотрел ветеринар и видимых повреждений не обнаружил. На данный момент лебедю ничего не угрожает, его забрал к себе Анатолия Сухый, член охотничьего общества и один из спасителей.

А жители Приобья пообещали оказывать посильную помощь в содержании и кормлении лебедя.

Источник: Новости Югры

ВЛОЖЕНИЯ В СПОРТ – ВЛОЖЕНИЯ В ЖИЗНЬ

Наталья Комарова в прямом эфире встретилась с мастером спорта России международного класса Антоном Гафаровым и с двукратным чемпионом мира по биатлону, обладателем малого Кубка мира Дмитрием Ярошенко. Вместе с главами муниципалитетов обсуждали условия для занятий физкультурой и спортом в Югре.

В Октябрьском районе спорт является неотъемлемой частью жизни населения. На территории района действуют физкультурно-оздоровительные комплексы, спортивные организации и школа олимпийского резерва. Мы по праву можем гордиться достижениями наших воспитанников, спортсменов, которые прославляют Октябрьский район не только на региональном, федеральном, но и на международном уровне.

Безусловно, для проведения тренировок, подготовки спортсменов нужна соответствующая нормативная база, поэтому район активно участвует в реализации проекта «Спорт – норма жизни».

Так, в нынешнем году в рамках государственной поддержки спортивных организаций, осуществляющих подготовку спортивного резерва для сборных команд Российской Федерации, был приобретен боксёрский инвентарь для спортивной школы олимпийского резерва.

По словам Табриза Гадиева, старшего тренера по боксу районной спортивной школы олимпийского резерва, прежде всего необходимо отметить, что в Приобье пришли два комплекта снаряжения для подготовки участников сборной команды России по боксу. Напомним, воспитанником спортивной школы олимпийского резерва в Приобье является 27-летний мастер спорта международного класса Андрей Ковальчук, четырехкратный обладатель медалей чемпионатов России, победитель чемпионата страны 2015 года, двукратный обладатель Кубка мира по боксу среди нефтяных стран.

Еще один член сборной команды России – Алиса Шарифов, чемпион мира по боксу среди студентов, победитель международного турнира «Великий шелковый путь» и ряда других значимых соревнований.

Ребята для тренировок получили экипировку знаменитой фирмы Winning – перчатки, шлемы, бандажи ручной работы японского производства. Для спортшколы закуплены также 20 комплектов экипировки фирмы «Клинч», которая используется на чемпионатах России: в них будут тренироваться воспитанники групп спортивного мастерства.

Отметим, в отделении бокса Спортивной школы олимпийского резерва Приобья занимаются более 150 человек: юниоров и взрослых спортсменов.

Для лыжников, которые входят в состав сборной команды Октябрьского района, также закуплен качественный лыжный инвентарь. Полученные лыжероллеры уже используются в тренировочном процессе для подготовки спортсменов к зимнему сезону.

Напомним, проект «Спорт – норма жизни» является частью национального проекта «Демография».

Источник: Новости Югры

КАК НЕ ОКАЗАТЬСЯ ЗАВЕРБОВАННЫМ В ЗАПРЕЩЁННУЮ В РОССИИ ОРГАНИЗАЦИЮ, ИЛИ 8 ПОВОДОВ ЗАДУМАТЬСЯ!

Многие люди, услышав о том, что кто-то уехал воевать за ИГИЛ (организация запрещена в Российской Федерации), могут испытывать удивление, непонимание и даже неприязнь по этому поводу. При этом подавляющее число людей уверены, что лично они точно бы никогда в такую ситуацию не попали. И многие из них ошибаются, так как подход к каждому человеку при вербовке подбирается индивидуально и профессионально. В основном, к меркантильным беспринципным людям несложно найти подход, предложив им деньги. Для иных людей, пренебрегающих моральными принципами, ИГИЛ узаконило рабство, наложниц, насилие и иные противоправные действия (традиционное исламское духовенство России рекомендует называть данную организацию не «Исламское государство», а «ДАИШ» (аббревиатура с арабского языка террористической группировки) в целях недопущения дискредитации мировой религии ислам и понятия «государство»).

Главная опасность вербовки заключается в том, что человеку очень сложно распознать, что его вербуют.

I этап. Знакомство

Вначале с Вами просто познакомится приятный человек (мотиватор), с которым у вас, как окажется далее, есть общие интересы или увлечения. Знакомство может состояться как в реальности, так и в Интернете, причем в нем даже проще, так как притворяться легче. Вы начнете общение, и окажется, что у вас много общего или просто совпадают взгляды на жизнь. Этот новый знакомый будет настолько хорошо вас понимать, что вполне способен стать вашим другом, любимым человеком или даже учителем.

II этап. Обещания

Для девушки мотиватор пообещает найти настоящего мужчину – мужественного, надежного. У замкнутого и неуверенного в себе появится надежный, понимающий друг; у одинокого – любовь; у неформала и индивидуалиста - осознание своей исключительности, ценности и избранности. Человек, заблудившийся в жизненных ценностях, получит помощь в поиске истины и своего предназначения; жаждущий славы увидит в новом знакомом возможность прославиться. Тех, кто остро чувствует несправедливость общества и его расслоение, заинтересуют моделью другого общества, например, ИГИЛ. Новый знакомый пообещает любому человеку предоставить то, в чем тот нуждается. Мотиватор собирает информацию о человеке, с которым он общается, анализирует ее и в последующем использует для вербовки своего объекта.

III этап. Группа риска

В группе риска могут оказаться многие: замкнутые и малообщительные люди; кто недавно пережил горе или потерю близких; кто попал в острую или хроническую стрессовую ситуацию (конфликты, ссоры, череда неудач, развод свой или родителей); молодежь, ищущая смысл жизни, авторитета или учителя для подражания; максималисты; легко внушаемые люди; люди, чувствующие себя непонятыми, непризнанными, недооцененными.

Чем крепче у человека эмоциональные связи (с семьей, с детьми, с родителями, с любимым человеком), выше степень удовлетворенности жизнью, тем труднее проводить вербовку.

IV этап. Вы в «кругу избранных»

Вербуя, мотиватор постепенно будет углублять представление о несправедливости жизни и неправильном поведении окружающих, подчеркивать и усиливать границу между вербуемым и реальным миром. Он подведет к мысли, что из положения есть выход, что где-то может быть по-другому, что ты где-то нужен, сможешь себя реализовать, внести личный вклад, изменить мир в сторону справедливости и сделать что-то важное. Далее, когда вербуемый «готов», наступает следующий шаг – приглашение на встречу. Это может быть встреча с «кругом избранных», знакомство с «важным человеком» и т.п. На этой встрече человеку дадут понять, что его заметили, выбрали. Причем, одного из немногих и для важного дела. Не исключены элементы гипноза или подсыпанные в чай наркотики. Они помогут создать положительный эмоциональный настрой по отношению к вербовщику, ослабят критическое мышление и способность здраво мыслить. Таких встреч может быть одна-две, а может потребоваться несколько месяцев, чтобы подвести человека к принятию новой модели мира. За это время эмоциональные связи вербовщика с адептом становятся теснее.

V этап. Отъезд. Куда?

После этого наступает решающий этап – отъезд. Для того, чтобы не спугнуть завербованного, мотиватор необязательно позовет его уехать в Исламское государство. Может предложить поехать на встречу с каким-то авторитетным лидером, на курсы изучения арабского языка или на работу, поехать на встречу с любимым человеком. Предлогов может быть много. Отъезд обычно бывает внезапным, срочным, билет покупают за день-другой до поездки, не давая времени на раздумье. Мотиватор убеждает завербованного в том, что такой шанс выпадает раз в жизни и его легко упустить. Из-за внезапного отъезда, поступок человека оказывается неожиданным для его родных и близких. Только самые внимательные друзья и родственники могут заметить - что-то произошло или происходит не так.

VI этап. Как дать отпор?

Для того, чтобы не попасться на уловки мотиватора, стоит быть избирательным в общении с незнакомыми людьми. Родители должны внимательнее относиться к подросткам. Родственники и друзья быть внимательнее друг к другу. Только так они смогут заметить, что с их ребенком или лучшим другом происходит что-то неладное. Также стоит отметить, что практически все завербованные, уехавшие на территорию так называемого ИГИЛ, не проверяли достоверность полученной информации. Например, у имама местной мечети, который знает про ислам и может отличить экстремистскую литературу от традиционной исламской литературы. Поскольку большинство лиц, которые вербуют новичков, используют религиозную литературу с искаженным смыслом, противоречащим Корану.

Общаясь с новыми людьми, особенно онлайн, соблюдайте три правила: сохраняйте осознанность, понимание, что с Вами происходит сейчас. Вырабатывайте навык наблюдателя, задавайте вопросы: «Зачем Вы мне это говорите?», «Для чего Вам это нужно?»; перепроверяйте информацию, исследуя предмет полностью, начиная с отзывов в Интернете и заканчивая сводками МВД; найдите глобальную цель в жизни, продумайте путь ее достижения. И тогда ни один вербовщик не сможет сдвинуть Вас с пути, по которому идете Вы для достижения намеченных планов. Если

возникли угрозы, то следует рассказать об этом близким людям, и незамедлительно обратиться в правоохранительные органы.

VII этам. В чём причины «слепого доверия»?

Стоит отметить, что практически все завербованные не разбирались в духовных традициях своего народа, не знали его ценностей, не владели культурой предков. Не знали ислама. Большинство из них, отправляясь на территорию ИГИЛа, не проверяли достоверность полученной от мотиватора информации. Они не советовались с имамом местной мечети, чтобы тот помог отличить традиционную исламскую литературу от экстремистской. Они доверились манипуляторам и стали игрушкой в безжалостных руках. Пример вербовочной манипуляции: при заключении брачного союза у мусульман принято произнесение «никаха» – брачного договора. Для того, чтобы побудить молодую женщину к отъезду, вербовщики приравнивали к «никаху» телефонный разговор или on-line-общение. Потом они требовали от жертвы срочно ехать за тридевять земель к «своему мужу», то есть к человеку, которого та не только не знала, но порою даже и не видела. Если бы жертвы вербовки обратились к местному имаму, они бы узнали, что никаких интернет- или телефонных никахов не существует.

VIII этап. Как дать отпор?

Чтобы не попасть под власть вербовщика, стоит быть критичнее в оценке незнакомых Вам людей. Общаясь с новыми людьми, особенно on-line, стоит сохранять контроль за ситуацией, соблюдая правило из трёх пунктов: наблюдая за незнакомцем, вслух или про себя задавайте вопросы: «Зачем Вы мне это сказали?», «Что Вам нужно от меня на самом деле?»; перепроверяйте информацию, исследуйте предмет обсуждения, начиная с отзывов в Интернете и заканчивая сводками МВД; человеку без цели любой ветер будет попутным. Определите свою главную цель самостоятельно. Продумайте путь её достижения. И действуйте! В этом случае вербовщик не сможет помешать осуществлению ВАШИХ планов.

Как сберечь близких?

Родители должны внимательнее относиться к своим детям и к их знакомствам. Родственники и друзья должны быть внимательнее друг к другу. Только в этом случае удастся заметить, что с ребёнком или лучшим другом происходит что-то неладное. **Не доверяйте свою судьбу и судьбы своих близких чужим и случайным людям!**

Если у Вас есть подозрения, что близкого Вам человека «опекают» мотиваторы, сообщите об этом по указанным ниже телефонам: ФСБ России, Служба по ХМАО – 8 (90281) 4-17-48 Аппарат Антитеррористической комиссии ХМАО – Югры – 8 (3467) 392-331.

Поздравляем старшее поколение родившихся в ноябре, с днем рождения!

Кравченко Ларису Дмитриевну
Меньшикова Анатолия Рафаиловича
Амирханову Любовь Николаевну
Карнаух Владимира Константиновича
Новикова Владимира Ивановича
Комарову Нину Дмитриевну
Васильеву Галину Лукияновну
Важенину Нину Ивановну
Ляпунову Евдокию Александровну
Раскидную Надежду Ефремовну

В день торжества,
За все мы вас благодарим
И пожелать хотим побольше
Здоровья, бодрости и сил,
Чтоб каждый день спокойным был,
Желаем мы для вас отныне
Замедлить времени отсчет,
Чтоб не подвластны ему были
Здоровье, внешность и почет,
Чтоб вы с годами не теряли
Своей душевной красоты,
Чтобы такими же, как и прежде,
По жизни оставались Вы!

Администрация гп. Приобье,
Совет ветеранов войны и труда п. Приобье

АДМИНИСТРАЦИЯ ГОРОДСКОГО ПОСЕЛЕНИЯ ПРИОБЬЕ ПРОСИТ ОТКЛИКНУТЬСЯ СУПРУЖЕСКИЕ ПАРЫ, ОТМЕЧАЮЩИЕ В 2021 ГОДУ ЮБИЛЕИ СОВМЕСТНОЙ ЖИЗНИ (40 ЛЕТ И БОЛЕЕ).

ИНФОРМАЦИЮ МОЖНО СООБЩИТЬ ПО ТЕЛЕФОНУ: 3-24-71, 3-24-42 ИЛИ ЛИЧНО - В КАБИНЕТЕ №3 (1 ЭТАЖ) АДМИНИСТРАЦИИ Г.П. ПРИОБЬЕ.

ТЯЖЕЛАЯ УТРАТА - УМЕР ВЕТЕРАН ВЕЛИКОЙ ОТЕЧЕСТВЕННОЙ ВОЙНЫ

Администрация городского поселения Приобье скорбит по поводу смерти Владимира Васильевича Подгорова и выражает глубокие соболезнования родным и близким умершего.

Пусть наши слова сочувствия поддержат вас в эту трудную минуту и помогут пережить боль утраты.

Примите наши самые искренние соболезнования.

Учредитель, издатель, редакция: МБУ «КИЦ «КреДо»
МО городское поселение Приобье, 628126, Россия, Тюменская область, Ханты – Мансийский автономный округ – Югра, Октябрьский район, пгт. Приобье, ул. Крымская, д. 12 «а», помещение, 6. Тел.: 8-929-244-07-69.
Главный редактор: Н.Н. Важенина.
Газета «Наши новости.Приобье» размещается на сайтах: Приобская-Библиотека.рф, kic-kredo.hmansy.muzkult.ru и priobie.ru.
E-mail: bib.priobie@mail.ru
Номер подписан в печать 29.10.2020 г. Время подписания по графику: 15.00 часов.
Фактическое время подписания: 15.00 часов. Тираж – 150 экз.
Отпечатано: МКОУ «Приобская средняя общеобразовательная школа», 628126, Россия, Тюменская область, Ханты – Мансийский автономный округ – Югра, Октябрьский район, пгт. Приобье, ул. Школьная, д. 1. Рекомендуемая цена для продажи – 15 рублей.